LUCIANO SANTOS BORGES

MÉTODO MACRO

TRANSFORMANDO IA EM VANTAGEM OPERACIONAL.

M	A	C	R	O
MAPEAMENTO	ARQUITETURA	CONTEXTO	REGÊNCIA	OTIMIZAÇÃO



LUCIANO SANTOS BORGES

Método MACRO

Transformando IA em Vantagem Operacional

Sumário

1 O medo real não é da IA **1**

2 IA sem método vira produtividade fake **3**

3 O que significa operar com IA? **5**

4 Mapeamento: antes de automatizar, encontre o desperdício **7**

4.1 Mapa de Oportunidades de IA 8

5 Arquitetura: escolha a menor complexidade que funciona **9**

5.1 Matriz de Arquitetura de IA 10

6 Contexto: a spec como infraestrutura operacional **11**

6.1 Spec MACRO 13

7 Regência: confiança sem burocracia **14**

7.1 Matriz de Autonomia e Risco 15

8 Otimização: IA como sistema evolutivo **16**

8.1 Quatro dimensões de Otimização 16

8.2 Flywheel MACRO 18

9 O novo papel de Produto, Engenharia e Agilidade na era da IA **19**

10 Diagnóstico de maturidade MACRO **21**

10.1 Três níveis de maturidade 21

10.2 Diagnóstico por dimensão 21

10.3 Como interpretar 23

11 Mais do que usar IA. Operar com IA. **24**

11.1 Comece por um fluxo real 25

11.2 Quer aprender a aplicar o Método MACRO? 26

CAPÍTULO 01

01 O medo real não é da IA

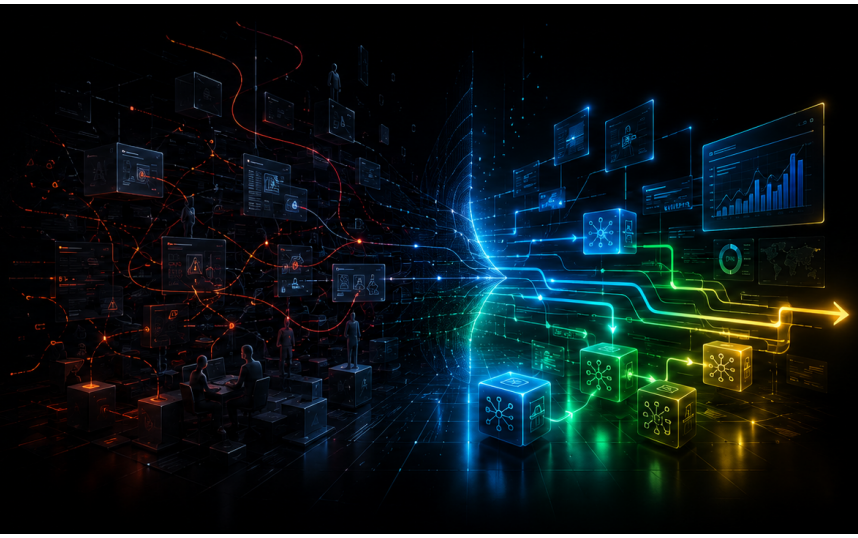

Existe um medo silencioso crescendo em muitos times de Produto e Engenharia. Não é exatamente medo da Inteligência Artificial. É medo de ficar para trás.

Esse medo aparece quando alguém vê todo mundo falando sobre agentes, copilotos, automações, produtividade, *workflows* inteligentes e transformação digital, enquanto o dia a dia continua preso aos mesmos problemas de sempre: reuniões longas, *backlog* inflado, refinamentos cansativos, decisões sem contexto, urgências de *stakeholders* e pouco tempo para pensar produto de verdade.

A maioria das pessoas não quer aprender IA apenas por curiosidade. Quer ganhar tempo, reduzir retrabalho, tomar decisões melhores e deixar de ser vista apenas como alguém que administra demanda, organiza Jira ou coordena cerimônias. Quer participar da conversa estratégica. Quer entender como IA muda o trabalho, o produto, o fluxo e o próprio papel das pessoas dentro dos times.

Mas existe uma confusão importante nessa jornada: muita gente está tentando resolver um problema de método com uma coleção de ferramentas. O time adota ChatGPT, depois Copilot, depois Claude. Em seguida, cria automações, testa agentes, monta *prompts* compartilhados e, em algum momento, alguém cria um *workflow* que só essa pessoa sabe usar.

Por algumas semanas, parece evolução. As coisas saem mais rápido. Mais histórias são escritas, mais documentos aparecem, mais resumos são gerados, mais código é produzido e mais tarefas entram no fluxo. Só que, quando você olha com cuidado, percebe que pouca coisa realmente mudou.

A IA entrou no processo, mas o processo não evoluiu.

Esse é o ponto central deste e-book. O problema da maioria das empresas hoje não é falta de IA. É falta de método para operar com IA.

Existe uma diferença enorme entre usar IA e operar com IA. Usar IA é abrir uma ferramenta e pedir uma resposta. Operar com IA é integrar Inteligência Artificial ao

fluxo real de trabalho com clareza, arquitetura, contexto, regência e melhoria contínua.

O MACRO é um método de implementação operacional de IA criado para ajudar times de Produto e Engenharia a transformar Inteligência Artificial em vantagem operacional real. Ele não ensina apenas *prompts*, ferramentas, automações isoladas ou truques de produtividade. O foco é outro: integrar IA ao fluxo real de trabalho com cinco capacidades fundamentais:

- **Mapeamento**: identificar onde a IA realmente pode reduzir desperdício e gerar valor.
- **Arquitetura**: escolher a menor complexidade capaz de resolver o problema com confiança.
- **Contexto**: transformar conhecimento, regras e critérios em infraestrutura operacional.
- **Regência**: definir limites, supervisão, validação e responsabilidade.
- **Otimização**: medir, aprender e evoluir continuamente.

O medo real não é da IA. O medo real é continuar trabalhando com sistemas antigos, processos confusos e decisões frágeis em um mundo onde a capacidade de operar com inteligência se tornou vantagem competitiva.

CAPÍTULO 02

02 IA sem método vira produtividade fake



A primeira ilusão da IA no trabalho é a sensação imediata de avanço. Você pede para uma ferramenta gerar uma história de usuário, e ela gera. Pede um PRD, e ela entrega uma estrutura convincente. Pede critérios de aceite, resumo de reunião, *benchmark*, plano de testes ou uma primeira versão de código, e em poucos minutos existe uma quantidade impressionante de material na tela.

À primeira vista, isso parece evolução. O time sente que está mais rápido, mais equipado, mais moderno. Mas existe uma diferença crítica entre produzir mais material e pensar melhor. Quantidade de *output* não é qualidade de decisão.

Esse é um dos maiores riscos da adoção superficial de IA em Produto e Engenharia: usar uma tecnologia nova para acelerar exatamente os mesmos vícios antigos. Mais *backlog*, mais documentação, mais refinamento, mais código, mais cerimônia e mais tarefas não significam, necessariamente, mais impacto.

É nesse ponto que nasce a produtividade fake. Ela cria sensação de movimento, mas não melhora direção. É como colocar uma Ferrari para puxar uma carroça: o motor é novo, a potência é enorme, mas o sistema continua antigo.

Se o fluxo de decisão é ruim, a IA acelera decisões ruins. Se o *backlog* é confuso, a IA gera *backlog* confuso mais rápido. Se o time não entende bem o problema, a IA ajuda a documentar melhor a confusão. Se a especificação é fraca, a IA produz código em cima de premissas frágeis. Se a governança é inexistente, a IA aumenta o risco com aparência de eficiência.

Por isso, a pergunta mais importante no início de qualquer iniciativa de IA não é:

> *O que podemos automatizar?*

A pergunta deveria ser:

> *O que estamos prestes a acelerar?*

Gerar artefatos não é o problema. O problema começa quando o time confunde isso com maturidade. Gerar um PRD mais rápido é útil, mas a pergunta estratégica é: esse PRD representa uma decisão melhor ou apenas uma decisão antiga melhor formatada?

O primeiro princípio do MACRO é simples:

> **Automatizar caos só acelera bagunça.**

Antes de automatizar, entenda. Antes de escolher ferramenta, mapeie. Antes de criar agente, desenhe arquitetura. Antes de pedir *output*, construa contexto. Antes de liberar autonomia, defina regência. Antes de escalar, meça e otimize.

IA sem método pode até aumentar a produção. Mas vantagem operacional não nasce de produzir mais coisas. Nasce de reduzir desperdício, melhorar decisões e aumentar a capacidade do sistema de trabalho.

CAPÍTULO 03

03 O que significa operar com IA?

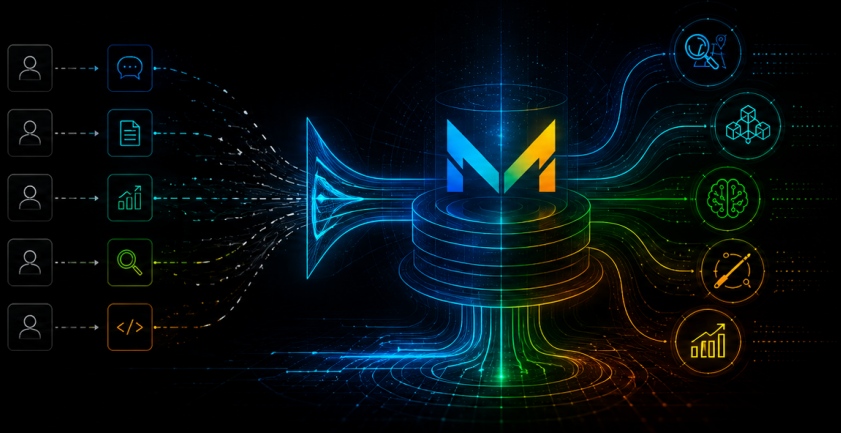

Muita gente já usa IA. Pouca gente opera com IA.

Usar IA é uma ação pontual. Operar com IA é uma capacidade coletiva. Usar IA depende de uma pessoa abrindo uma ferramenta e escrevendo um bom *prompt*. Operar com IA depende de um sistema de trabalho capaz de transformar contexto, decisão, execução e aprendizado em um fluxo mais inteligente.

Quando uma pessoa usa IA para resumir uma reunião, gerar uma história de usuário ou escrever uma primeira versão de documentação, ela está ganhando produtividade individual. Isso pode ser útil, mas ainda é limitado. O problema é que a maior parte dos desperdícios em Produto e Engenharia não está apenas na velocidade com que uma tarefa individual é executada. Está na forma como o trabalho atravessa o time.

Uma história mal escrita não gera desperdício apenas porque alguém demorou para escrevê-la. Ela gera desperdício porque cria ambiguidade, provoca retrabalho, gera dúvidas no refinamento, abre espaço para interpretações diferentes, reduz a qualidade da implementação e dificulta a validação.

Por isso, operar com IA não é apenas acelerar tarefas. É redesenhar o modo como o trabalho acontece.

A pergunta deixa de ser:

> *Onde podemos usar IA?*

E passa a ser:

> *Onde o nosso fluxo perde clareza, confiança e capacidade de decisão?*

O MACRO organiza essa maturidade em cinco capacidades:

- **Mapeamento**: identificar onde a IA realmente gera valor.

- **Arquitetura**: desenhar o fluxo operacional correto.
- **Contexto**: garantir que a IA opere com inteligência real.
- **Regência**: criar supervisão, governança e confiança.
- **Otimização**: medir, aprender e evoluir continuamente.

Essas cinco capacidades evitam que a IA vire apenas mais uma camada de ferramenta em cima de um processo antigo. Elas ajudam o time a tratar IA como parte do sistema operacional do trabalho.

Operar com IA significa que a pergunta, a decisão, a execução e o aprendizado deixam de depender apenas de iniciativas individuais. O time passa a construir uma forma compartilhada de usar IA com método, responsabilidade e evolução contínua.

CAPÍTULO 04

04 Mapeamento: antes de automatizar, encontre o desperdício

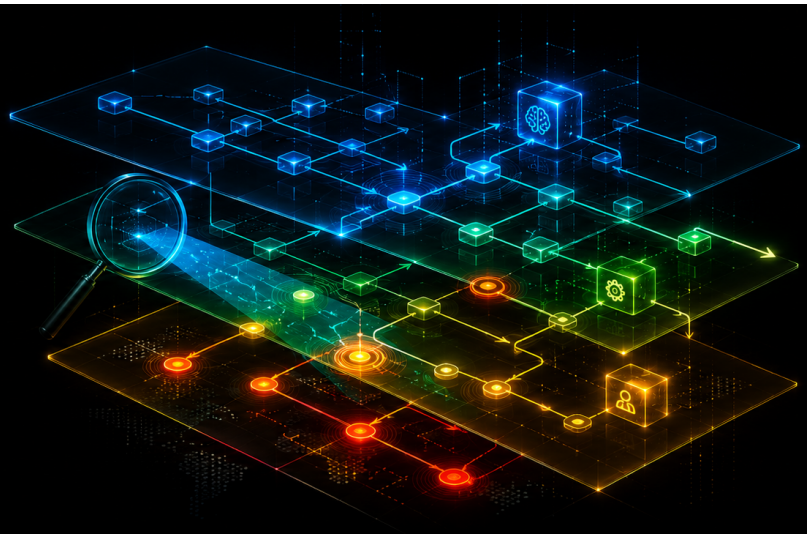

A maioria das iniciativas de IA começa tarde demais. Não tarde no sentido de *timing* de mercado, mas tarde dentro do raciocínio. O time pula direto para a solução. Alguém pergunta qual ferramenta usar, qual agente criar, qual automação montar, qual *prompt* compartilhar ou qual processo acelerar. A conversa começa no "como" antes de existir clareza suficiente sobre o "por quê".

O **Mapeamento** existe para impedir esse salto apressado para a solução. Antes de automatizar qualquer coisa, o time precisa entender onde o trabalho realmente perde valor. Não onde parece mais cansativo. Não onde é mais fácil aplicar IA. Não onde existe mais curiosidade técnica. Mas onde há desperdício relevante para o fluxo, para a decisão, para a qualidade ou para o resultado do produto.

Mapear é tornar visível o desperdício que a empresa aprendeu a normalizar: a reunião que existe porque ninguém confia na documentação, o refinamento que se repete porque as histórias chegam sem contexto, o retrabalho técnico que acontece porque a decisão de produto mudou tarde demais, o documento criado porque o processo pede, mas que ninguém usa para decidir.

A primeira pergunta do Mapeamento não é:

> *Onde a IA pode ser usada?*

A pergunta correta é:

> *Onde o nosso fluxo perde inteligência?*

No MACRO, o Mapeamento procura oportunidades em três níveis:

1. **Operacional**: tarefas repetitivas, manuais ou de baixo valor.
2. **Cognitivo**: análise, síntese, comparação e redução de ambiguidade.
3. **Decisório**: melhoria da qualidade das escolhas humanas.

Uma boa oportunidade de IA não é apenas uma tarefa que pode ser automatizada. É um ponto do fluxo onde a IA pode reduzir uma perda relevante. Essa perda pode ser tempo manual, excesso de informação, ambiguidade, decisão fraca, falta de confiança técnica ou ausência de aprendizado depois da entrega.

O principal entregável desta etapa é o Mapa de Oportunidades de IA.

4.1 Mapa de Oportunidades de IA

Campo	Descrição
Etapa do fluxo	Onde o problema aparece
Problema atual	O que acontece hoje
Desperdício percebido	Tempo, retrabalho, ambiguidade, risco ou perda de contexto
Pessoas impactadas	Quem sofre com o problema
Hipótese de uso de IA	Como IA poderia ajudar
Tipo de ganho esperado	Tempo, qualidade, clareza, confiança, custo ou aprendizado
Nível de risco	Baixo, médio ou alto
Métrica de sucesso	Como saberemos se melhorou

Mapear é desacelerar no início para acelerar melhor depois. É recusar a ansiedade da solução imediata em troca de uma intervenção mais precisa. É aceitar que a pergunta certa vale mais do que o *prompt* certo.

CAPÍTULO 05

05 Arquitetura: escolha a menor complexidade que funciona



Depois que o time mapeia onde o trabalho perde valor, surge uma tentação quase imediata: escolher uma solução sofisticada demais.

A IA carrega um imaginário de complexidade. Quando alguém fala em Inteligência Artificial, rapidamente aparecem termos como agentes, multiagentes, RAG, automações, copilotos, *workflows* autônomos, orquestração, memória, ferramentas, integrações e modelos especializados. A tecnologia parece convidar o time a pensar grande. Mas implementar grande cedo demais costuma ser caro.

A etapa de Arquitetura existe para proteger o time desse excesso de entusiasmo. Ela parte de um princípio simples:

> **A melhor solução não é a mais avançada. É a menor complexidade capaz de resolver o problema com confiança.**

Nem todo problema precisa de IA. Nem todo problema precisa de agente. Nem todo problema precisa de automação. Às vezes, o melhor caminho é um *checklist* melhor. Às vezes, é uma regra simples. Às vezes, é uma decisão mais clara. Em alguns casos, a melhor decisão arquitetural é não usar IA.

No MACRO, a **Arquitetura** trabalha com um espectro de soluções:

1. Não usar IA e melhorar o processo.
2. Usar *templates*, *checklists* ou padrões melhores.
3. Usar IA como assistente pontual.
4. Criar um *workflow* estruturado.
5. Usar automações e integrações.
6. Criar agentes.
7. Criar sistemas multiagentes.

A pergunta central da Arquitetura é:

> *Qual é a menor solução capaz de gerar o resultado esperado com confiança?*

Essa pergunta contém três partes: menor solução, resultado esperado e confiança.

5.1 Matriz de Arquitetura de IA

Pergunta	Implicação
A tarefa tem regras claras ou exige interpretação?	Regras claras podem pedir automação simples; ambiguidade pode pedir IA generativa
A IA precisa apenas sugerir ou executar?	Sugerir tem risco menor; executar exige mais regência
O contexto está disponível e atualizado?	Sem contexto, a arquitetura falha
O erro é barato ou caro?	Quanto maior o risco, mais validação
Como saberemos se funcionou?	Sem avaliação, a arquitetura vira aposta
Quem manterá a solução?	Sem dono, vira dívida operacional

Arquitetura madura não é apenas habilitar capacidades. É desenhar fronteiras. Define o que a IA deve fazer, o que não deve fazer, quais dados pode acessar, quais ações pode executar, quais decisões pode apenas sugerir e quais cenários devem bloquear a execução.

A escolha arquitetural correta reduz custo, risco e manutenção desnecessária. Também evita que o time confunda sofisticação técnica com maturidade operacional.

CAPÍTULO 06

06 Contexto: a spec como infraestrutura operacional

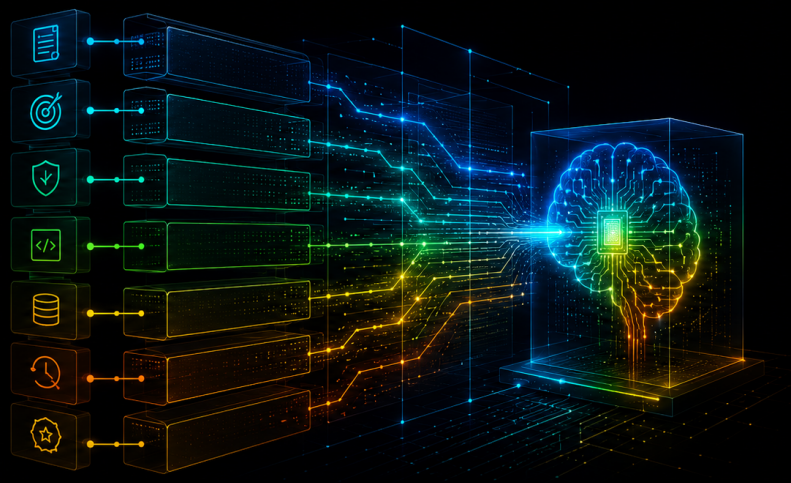

A IA não opera no vazio. Ela opera a partir do contexto que recebe.

Muitos times tratam a IA como se ela fosse capaz de adivinhar intenção, restrição, histórico, regra de negócio, prioridade, risco e critério de qualidade a partir de um pedido genérico. Quando o resultado vem superficial, incompleto ou errado, a culpa recai rapidamente sobre a ferramenta, o modelo ou o *prompt*. Mas, muitas vezes, o problema não está na IA. Está no ambiente de contexto que o time construiu ou deixou de construir.

Contexto é o combustível operacional da IA. Sem ele, o sistema pode até gerar respostas bem escritas, mas dificilmente vai gerar respostas realmente alinhadas.

Em um fluxo com IA, contexto é arquitetura.

A *spec* deixa de ser um documento auxiliar. Ela vira infraestrutura operacional.

Prompt não é contexto. *Prompt* é a porta de entrada. Contexto é o ambiente inteiro. Um bom fluxo com IA não depende apenas de uma pessoa saber perguntar. Depende de o time construir um conjunto compartilhado de informações, restrições, exemplos, decisões e critérios que torne a resposta da IA mais confiável, revisável e útil.

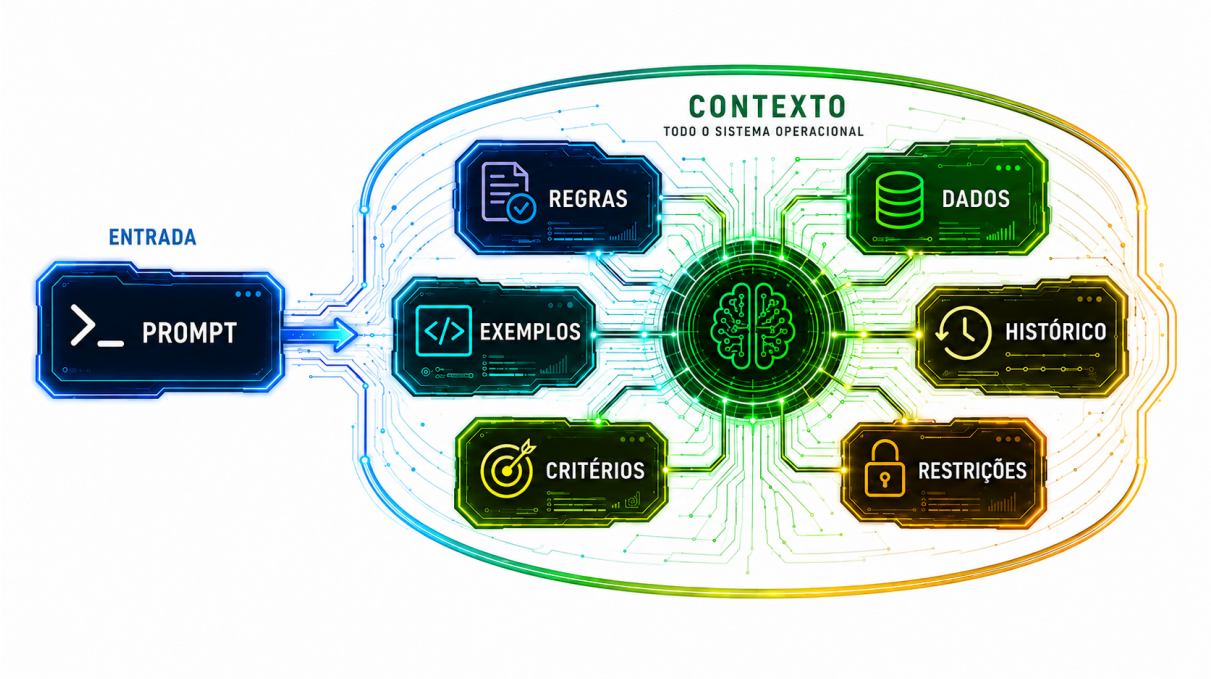

Toda organização tem conhecimento tácito: decisões não documentadas, regras que "todo mundo sabe", exceções que só uma pessoa lembra, padrões que vivem na cabeça de especialistas. Com IA, esse conhecimento tácito vira gargalo. Se o contexto não está disponível, estruturado ou recuperável, a IA opera com uma visão incompleta do sistema.

Uma boa *spec* responde perguntas que reduzem ambiguidade:

- Qual problema estamos resolvendo?
- Para quem?
- Em qual cenário?
- O que precisa acontecer?
- O que não deve acontecer?
- Quais regras precisam ser respeitadas?
- Quais dados são necessários?
- Como saberemos que funcionou?
- Quais riscos precisam ser observados?
- Que exemplos mostram o comportamento esperado?
- Que exemplos mostram o comportamento proibido?

6.1 Spec MACRO

Campo	Descrição
Problema	O problema real que será tratado
Objetivo	O resultado esperado
Usuários/personas	Quem será impactado
Cenário de uso	Onde e quando acontece
Regras de negócio	Regras obrigatórias
Restrições	Técnicas, regulatórias, operacionais ou estratégicas
Dados necessários	Fontes e informações relevantes
Comportamento esperado	O que deve acontecer
Comportamento proibido	O que não pode acontecer
Exemplos bons	Referências positivas
Exemplos ruins	Contraexemplos
Critérios de qualidade	Como avaliar se está bom
Critérios de aceite	Condições mínimas de aceite
Riscos	O que pode dar errado
Validações	Como testar ou verificar
Responsáveis	Quem decide, revisa e mantém

Quando a IA erra, a pergunta mais importante não é apenas:

> *Como corrijo o output?*

A pergunta é:

> *Que contexto estava faltando para esse erro acontecer?*

Essa pergunta transforma erro em aprendizado operacional. Ela desloca a discussão de uma correção pontual para a melhoria do sistema de trabalho.

CAPÍTULO 07

07 Regência: confiança sem burocracia

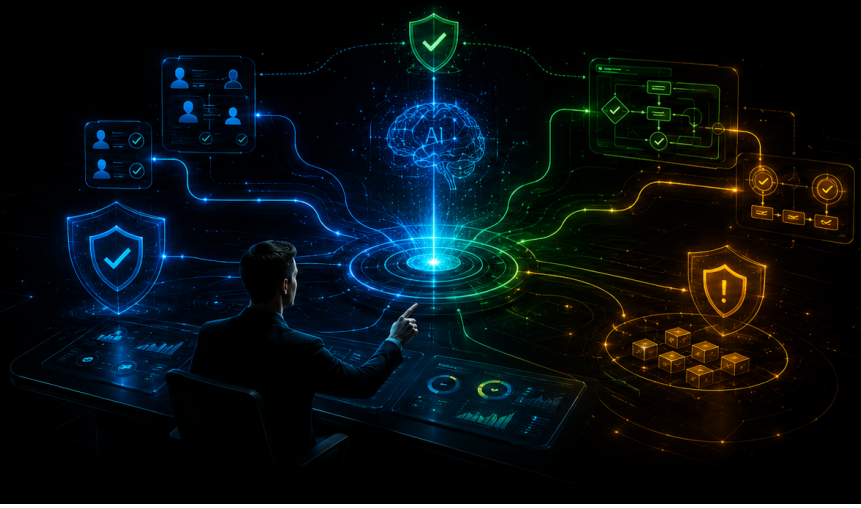

Todo time que começa a usar IA com mais intensidade chega, cedo ou tarde, a uma pergunta desconfortável:

> *Quem responde quando algo dá errado?*

Enquanto a IA está apenas resumindo textos ou ajudando alguém a escrever melhor, o risco parece pequeno. Mas quando ela começa a influenciar decisões, gerar especificações, apoiar código, sugerir prioridades, interagir com sistemas, acessar dados ou executar ações, o jogo muda. A velocidade aumenta, mas a responsabilidade não desaparece.

A IA pode sugerir, gerar, classificar, executar e agir com ferramentas. Mas, no fim, a responsabilidade continua humana.

Regência é a capacidade do time de orquestrar essa responsabilidade sem transformar tudo em burocracia. É a camada do MACRO que define supervisão, limites, validação, rastreabilidade, qualidade e confiança operacional.

Burocracia é controle sem aprendizado. Regência é coordenação com responsabilidade.

A promessa mais visível da IA é velocidade. Mas velocidade, sozinha, não é maturidade. Em alguns contextos, velocidade sem confiança apenas aumenta o tamanho do problema.

A pergunta não é apenas:

> *Quão rápido conseguimos gerar?*

É:

> *Quão confiável é o que estamos colocando no fluxo?*

Humano no loop não é solução universal. Algumas ações podem ser automatizadas com baixo risco. Outras podem ser sugeridas pela IA, mas exigem aprovação. Outras não devem ser executadas pela IA sem supervisão explícita.

7.1 Matriz de Autonomia e Risco

Nível	Uso recomendado	Exemplos
Baixo risco	IA pode executar ou gerar com revisão leve	organizar notas, resumir conteúdos internos, sugerir perguntas
Médio risco	IA sugere, humano revisa e aprova	geração de *specs*, priorização preliminar, análise de dados de usuário
Alto risco	IA não age sem aprovação explícita	comunicação externa, dados sensíveis, decisão financeira, mudança em produção

Regência também exige *quality gates*. Para código, podem ser testes, *linters*, análise de segurança e revisão humana. Para *specs*, critérios de completude, clareza de problema, presença de métricas, riscos explícitos e exemplos. Para decisões de Produto, evidência mínima, alternativas consideradas, *trade-offs* documentados e critérios de *go/no-go*.

Confiança não pode depender apenas de sensação. Precisa de mecanismos. Esses mecanismos não servem para travar o fluxo, mas para permitir que ele avance com responsabilidade.

CAPÍTULO 08

08 Otimização: IA como sistema evolutivo



A adoção de IA não termina quando o time coloca uma ferramenta, um *workflow* ou um agente em funcionamento. Na verdade, é nesse momento que começa a parte mais importante: descobrir se aquilo realmente melhora o trabalho.

Muitas iniciativas de IA morrem depois do entusiasmo inicial porque são tratadas como entrega, não como sistema. Nas primeiras semanas, tudo parece promissor. Depois, surgem erros, custos, dúvidas, *outputs* inconsistentes, falta de manutenção e perda de confiança. O uso diminui. A solução fica abandonada. E a organização conclui que "IA não funcionou tão bem assim".

Mas talvez o problema não tenha sido a IA. Talvez tenha sido a ausência de **Otimização**.

No MACRO, IA não é projeto pontual. É um sistema operacional evolutivo. Isso significa que precisa ser medido, ajustado, calibrado e melhorado continuamente.

A pergunta central da Otimização é:

> *O uso de IA está realmente melhorando o fluxo, a decisão e o resultado, ou apenas aumentando output?*

Sem métricas, toda discussão sobre IA vira narrativa. Uma pessoa diz que está economizando tempo. Outra diz que o *output* não é confiável. Alguém acha que o time está mais produtivo. Outra pessoa sente que o retrabalho aumentou.

Para operar com IA de forma madura, o time precisa criar evidência.

8.1 Quatro dimensões de Otimização

Dimensão	Pergunta
Impacto	A IA está melhorando algo que importa?

Qualidade	O output é útil, consistente, compreensível e aderente aos critérios?
Custo	O ganho compensa a complexidade?
Confiança	O time sabe quando usar, revisar, corrigir, escalar ou desligar?

Uma das melhores formas de avaliar IA é comparar antes e depois. Antes de colocar IA em um fluxo, o time deveria registrar uma *baseline* mínima: tempo atual, retrabalho, dúvidas, esforço manual, custo de revisão, nível de confiança e métrica de produto ou engenharia afetada.

Falhas são dados. Quando a IA gera um *output* ruim, a pergunta mais útil é:

> *Por que essa falha aconteceu?*

Faltou contexto? A arquitetura estava errada? O risco exigia mais regência? O critério de qualidade era vago? A fonte de dados estava ruim? A tarefa não deveria ter sido automatizada? O humano aprovou sem revisar direito?

O MACRO olha para falhas como sinais de ajuste nas etapas anteriores. Se a falha vem de informação insuficiente, ajusta Contexto. Se vem de solução complexa demais, ajusta Arquitetura. Se vem de autonomia excessiva, ajusta Regência. Se vem de problema mal escolhido, volta para Mapeamento.

8.2 Flywheel MACRO



Otimização é a etapa que separa discurso de realidade. É fácil dizer que IA aumentou produtividade. Mais difícil é mostrar que reduziu retrabalho, melhorou decisão, aumentou confiança, reduziu custo, acelerou aprendizado ou diminuiu desperdício.

CAPÍTULO 09

09 O novo papel de Produto, Engenharia e Agilidade na era da IA



A IA não elimina Produto, Engenharia ou Agilidade. Ela elimina desculpas antigas.

Durante muito tempo, várias organizações conseguiram conviver com papéis mal definidos, processos inchados, *handoffs* desnecessários e uma separação artificial entre quem pensa, quem especifica, quem desenha, quem implementa, quem coordena e quem mede. Essa separação já gerava desperdício antes da IA. Agora, ela fica mais visível.

Quando uma única pessoa com bom contexto e boas ferramentas consegue pesquisar, sintetizar, prototipar, documentar, gerar alternativas, revisar hipóteses, escrever código inicial e testar fluxos em poucas horas, algo muda na dinâmica do trabalho. Isso não significa que uma pessoa deva fazer tudo sozinha. Também não significa que especialidades perderam valor. Significa que o valor das especialidades muda.

A IA reduz parte da fricção operacional entre ideia e execução. Mas, quando a fricção operacional cai, o que sobra aparece com mais força: clareza de problema, qualidade de decisão, arquitetura, confiança, experiência, governança e aprendizado.

Produto deixa de ser apenas a área que transforma demanda em *backlog*. Passa a ser a capacidade de dar direção, formular problemas melhores, decidir o que merece energia e proteger o time de desperdício.

Engenharia deixa de ser apenas implementação. Passa a ser a capacidade de construir sistemas confiáveis em um ambiente onde código pode ser gerado rapidamente, mas confiança não pode ser terceirizada.

Agilidade deixa de ser gestão de cerimônia. Passa a ser coordenação adaptativa de fluxo. Se a IA muda a velocidade com que ideias viram artefatos, Scrum Masters e Agile Coaches precisam olhar menos para o calendário e mais para os pontos onde o sistema perde clareza, aprendizado e capacidade de resposta.

Design também muda. Em produtos com IA, a experiência não está apenas na interface visual. Está no comportamento do sistema. Está na forma como ele sugere, explica, erra,

pede confirmação, mostra confiança, permite correção e devolve controle ao usuário.

Liderança precisa parar de cobrar apenas produtividade e começar a desenhar capacidade. A pergunta de liderança não deveria ser apenas "quanto tempo economizamos?". Deveria ser:

> *Que capacidade nova estamos construindo?*

O profissional que ganha relevância na era da IA não é necessariamente quem conhece mais ferramentas. Ferramentas mudam rápido demais. Também não é quem coleciona *prompts*. *Prompts* envelhecem. O profissional que ganha relevância é quem entende o sistema de trabalho e sabe onde a IA pode aumentar capacidade real.

É a pessoa que sabe mapear desperdícios antes de propor solução. Que sabe escolher arquitetura sem cair em *hype*. Que entende que contexto é infraestrutura. Que cria confiança sem burocratizar. Que mede impacto e aprende com falhas.

Na era da IA, cargos importam menos do que a capacidade de orquestrar contexto, decisão e execução.

CAPÍTULO 10

10 Diagnóstico de maturidade MACRO



Todo método precisa responder a uma pergunta prática: por onde começar?

Depois de entender o MACRO, é natural que um time reconheça vários problemas ao mesmo tempo. Falta clareza sobre onde IA gera valor. A arquitetura das soluções é escolhida por empolgação. O contexto está espalhado. A governança é informal. As métricas não mostram impacto. Algumas pessoas usam IA muito bem, outras quase não usam.

O Diagnóstico de Maturidade MACRO existe para evitar dois extremos: tentar mudar tudo de uma vez ou não mudar nada. Ele ajuda o time a entender seu estado atual, identificar lacunas e escolher o próximo passo com mais clareza.

10.1 Três níveis de maturidade

Nível	Descrição
Tático	IA usada de forma individual, pontual e pouco integrada ao fluxo
Estruturado	Práticas compartilhadas começam a surgir
Operacional	IA integrada ao sistema de trabalho, com método, contexto, regência e métricas

10.2 Diagnóstico por dimensão

10.2.1 Mapeamento

- Sabemos onde estão os maiores desperdícios do nosso fluxo?
- Conseguimos diferenciar tarefas cansativas de gargalos relevantes?

- As oportunidades de IA foram conectadas a problemas reais?
- Priorizamos casos de uso por impacto ou por modismo?
- Sabemos qual métrica indicaria que uma oportunidade realmente melhorou o fluxo?

10.2.2 Arquitetura

- Sabemos quando não usar IA?
- Conseguimos diferenciar problemas que pedem *template*, automação, *workflow*, IA generativa, agente ou multiagente?
- Escolhemos soluções com base em risco, contexto e validação?
- Consideramos custo de manutenção, segurança, observabilidade e responsabilidade?
- Temos critérios para decidir quando uma solução pode ganhar mais autonomia?

10.2.3 Contexto

- Nossas *specs* explicam problema, objetivo, regras, restrições, exemplos e critérios de qualidade?
- O conhecimento importante está disponível ou ainda vive na cabeça de pessoas específicas?
- Registramos decisões e *trade-offs*?
- A IA sabe o que deve fazer e o que não deve fazer?
- Quando a IA erra, corrigimos apenas o *output* ou atualizamos o contexto?

10.2.4 Regência

- Sabemos o que a IA pode fazer sozinha, o que pode sugerir e o que exige aprovação humana?
- Temos critérios de risco por tipo de uso?
- Existem *quality gates* para *outputs* importantes?
- Conseguimos rastrear decisões, fontes, revisões e responsáveis?
- Temos clareza sobre quem responde pelo resultado final?

10.2.5 Otimização

- Temos *baseline* antes de implementar IA em um fluxo?
- Medimos impacto além de volume de *output*?
- Acompanhamos qualidade, custo e confiança?
- Sabemos onde a IA está falhando?
- Conseguimos decidir se uma iniciativa deve ser mantida, ajustada, escalada ou descontinuada?

10.3 Como interpretar

Se há muitos “não” em Mapeamento, o risco é aplicar IA em casos de uso mal escolhidos.

Se há muitos “não” em Arquitetura, o risco é usar soluções complexas demais ou simples demais.

Se há muitos “não” em Contexto, o risco é a IA operar em cima de conhecimento fragmentado.

Se há muitos “não” em Regência, o risco é avançar sem confiança operacional.

Se há muitos “não” em Otimização, o risco é confundir adoção com impacto.

Maturidade não é ter tudo perfeito. É saber onde o sistema precisa evoluir agora.

CAPÍTULO 11

11 Mais do que usar IA. Operar com IA.

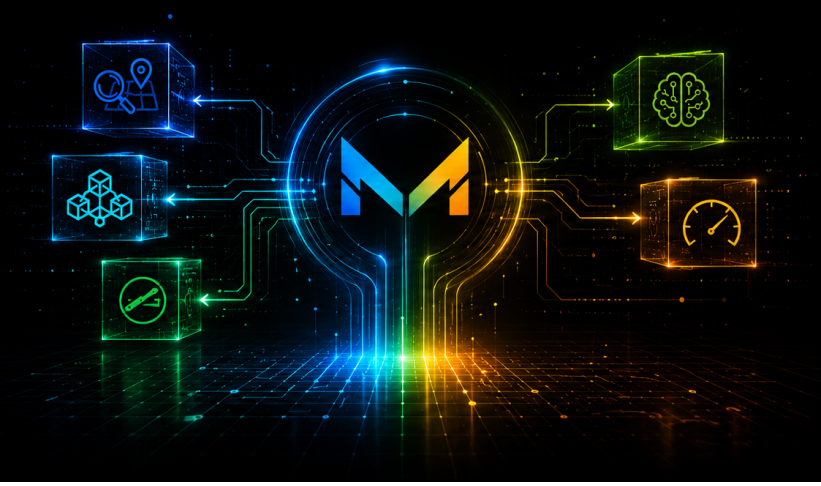

A pergunta mais importante para os próximos anos não será se a sua empresa usa Inteligência Artificial. Essa fase já começou. Quase toda empresa já usa IA de alguma forma, mesmo que de maneira desorganizada, experimental ou invisível.

A pergunta mais importante será outra:

> *Sua empresa sabe operar com IA?*

Essa pergunta é mais exigente porque não se satisfaz com demonstrações, pilotos ou entusiasmo. Ela pergunta se a IA está melhorando o sistema de trabalho. Se está reduzindo desperdício. Se está aumentando clareza. Se está melhorando decisões. Se está criando confiança. Se está ajudando o time a aprender mais rápido. Se está gerando vantagem operacional real.

IA sem método vira produtividade fake. Produz mais, mas não necessariamente decide melhor. Escreve mais, mas não necessariamente reduz ambiguidade. Entrega mais rápido, mas não necessariamente gera impacto. Organiza *backlog*, mas não transforma *backlog* em estratégia. Gera código, mas não garante confiança técnica. Cria documentos bonitos, mas não salva decisões ruins.

Quando existe método, a IA deixa de ser uma camada de velocidade em cima do processo antigo e passa a ser uma alavanca para redesenhar o trabalho.

Esse é o papel do MACRO.

- **O Mapeamento** lembra que antes de automatizar é preciso entender onde o trabalho perde valor.
- **A Arquitetura** lembra que a solução mais madura não é a mais sofisticada, mas a menor complexidade capaz de resolver o problema com confiança.
- **O Contexto** lembra que a IA não adivinha intenção; ela precisa de *specs*, regras, exemplos, restrições, histórico e critérios.

- **A Regência** lembra que velocidade sem responsabilidade vira risco.
- **A Otimização** lembra que IA não é projeto pontual; é sistema evolutivo.

O profissional que ganha relevância nesse cenário não é quem coleciona ferramentas ou *prompts*. É quem entende o sistema de trabalho. Quem sabe onde existe desperdício. Quem sabe quando usar IA e quando não usar. Quem transforma conhecimento tácito em contexto operacional. Quem cria confiança sem burocracia. Quem mede impacto em vez de celebrar volume.

Mais do que usar IA, operar com IA significa construir um sistema de trabalho em que tecnologia, contexto, decisão e responsabilidade caminham juntos.

Essa é a essência do MACRO.

> **Mais do que usar IA. Operar com IA.**

11.1 Comece por um fluxo real

Se este e-book fez sentido, não comece criando um agente. Também não comece procurando a ferramenta perfeita. Comece escolhendo um fluxo real do seu time.

Pode ser refinamento, *discovery*, análise de *feedbacks*, priorização, especificação, *code review*, testes, documentação ou gestão de conhecimento. Escolha um ponto onde exista dor recorrente, impacto visível e risco controlável.

Depois, aplique as cinco perguntas do MACRO:

1. **Mapeamento**: qual desperdício queremos reduzir?
2. **Arquitetura**: qual é a menor solução capaz de funcionar com confiança?
3. **Contexto**: que informação, regra, exemplo e critério a IA precisa para operar bem?
4. **Regência**: quais limites, revisões e responsabilidades protegem o fluxo?
5. **Otimização**: como saberemos se isso melhorou de verdade?

Não tente transformar tudo de uma vez. Escolha um fluxo, aprenda com ele e use esse aprendizado para evoluir o sistema.

É assim que a adoção deixa de ser improviso.

É assim que IA deixa de ser produtividade fake.

É assim que um time começa a operar com IA.

11.2 Quer aprender a aplicar o Método MACRO?

Me chame para uma conversa. Podemos começar com um diagnóstico rápido do seu fluxo atual e identificar onde a IA pode gerar valor real para seus times de Produto e Engenharia.